

Aanvulling bij

VENICE



C-LOGIC

ACCURATE SOFTWARE

www.c-logic.be

Algemeen	4
Overzicht versies – wijzigingen	4
Sessie 82188	4
Sessie 83164 – 26/07/05 – versie 3.....	5
Sessie 83384 – 04/08/05 – versie 4.....	5
Sessie 84414 – 24/10/2005 – versie 5	5
Terminologie	5
Enmalig uit te voeren.....	6
Enmalig uit te voeren bij Cebeo	6
Enmalig uit te voeren in VENICE	14
Werkwijze	26
Export gegevens uit E-shop & Import in VENICE	26
Werken met de voorgestelde bestel-hoeveelheid	28
Afdrukken bestelbon in XML-formaat	30
Extra mogelijkheden	31
Troubleshooting	33
Foutmelding bij het downloaden ivm "proxy"	33
De leveringsdatum wordt niet gerespecteerd.....	33
Wat dient u allemaal aan te passen indien u uw paswoord hebt gewijzigd?.....	33
Herlees deze handleiding	33
Wanneer contacteert u wie?	34

Algemeen

Elektrohandels of elektriciens die samenwerken met de groothandel Cebeo, kunnen periodiek het volledige artikelbestand downloaden van de website van Cebeo met behulp van een tool door Cebeo ontwikkeld. Het gedownloade artikelbestand kan u daarna in VENICE Facturatie & Stock importeren.

Met de optie *Aankoopbeheer* kan u aankoopbestelbonnen maken in VENICE. U kan dus ook de bestelbonnen voor Cebeo in VENICE aanmaken. Cebeo heeft een tool voorzien om deze aankoopbestelbonnen via het internet door te sturen naar Cebeo, waar ze onmiddellijk verwerkt worden. Het afdrukken van de bestelbon in het correcte formaat, en het aanspreken van de tool om de bestelbonnen door te sturen naar Cebeo werd geïntegreerd in VENICE.

Wij brengen Cebeo op de hoogte dat u beschikt over deze link, zodat zij hier rekening mee kunnen houden.

Overzicht versies – wijzigingen

Sessie 82188

In het artikelbestand dat gedownload wordt van Cebeo, zitten bepaalde artikels (b.v. promo-artikels) aan 0% BTW.

In de standaardwaardes van de artikelfiches staat normaal 21% BTW opgegeven voor zowel het nieuwe BTW-percentage en het oude BTW-percentage. Enkel het nieuwe BTW-percentage wordt ingelezen, het oude BTW-percentage wordt overgenomen van de standaardwaardes voor de artikelfiche.

Indien u een artikel inleest van 0% BTW, dan is het oude BTW-percentage verschillend van het nieuwe. De importroutine stopt en geeft u de melding dat u ook de einddatum van het oude BTW-percentage moet invullen.

Het beschrijvend bestand werd aangepast, zodat het BTW-percentage ingelezen wordt in zowel het oude als het nieuwe BTW-percentage. De percentages zijn nu altijd gelijk.

Sessie 83164 – 26/07/05 – versie 3

In het artikelbestand dat gedownload wordt van Cebeo, zitten bepaalde artikels waar 2 punten na elkaar komen in het veld ARNRAR (= 'Reference').

Het artikelnummer bestaat uit de velden ARNRAR (= 'Reference') + RBKDAR (= 'Reelcode') + RBLEAR (= 'Reellength') + GAKDAR (= 'Gammacode').

In het artikelnummer mogen nooit 2 punten na elkaar komen. In het beschrijvend bestand werden deze 2 punten verwisseld door 1 punt.

Sessie 83384 – 04/08/05 – versie 4

Het downloaden van de gegevens gebeurde tot nu toe bij het importeren van de artikels. De artikelgroepen moesten dan echter al bestaan in VENICE. Indien niet, dan bestond de mogelijkheid dat de import werd afgebroken bij het importeren van de artikels, omdat een bepaalde artikelgroep nog niet bestond.

Vanaf nu worden de gegevens gedownload bij het importeren van de artikelgroepen en niet bij de artikels. U dient dus ALTIJD eerst de artikelgroepen te importeren vooraleer u de artikels up-to-date brengt.

Sessie 84414 – 24/10/2005 – versie 5

Aanpassing aan het beschrijvend bestand : voor het artikelnummer staat nu een tilde, ter aanduiding van een niet-wijzigbaar veld.

Terminologie

CebeoExport

Dit is een programma dat ontwikkeld werd door Cebeo om het artikelbestand te downloaden van E-Shop.

Hoofdpad

Indien er in deze handleiding gesproken wordt over het hoofdpad van VENICE, dan wordt hier de locatie bedoeld waar VENICE geïnstalleerd is. U kan dit pad terugvinden door in het hoofdmenu van VENICE te kiezen voor Help – Module-info. Bovenaan ziet u in het vak Pakket het veld Hoofdpad. Het pad dat hier opgegeven staat is het hoofdpad.

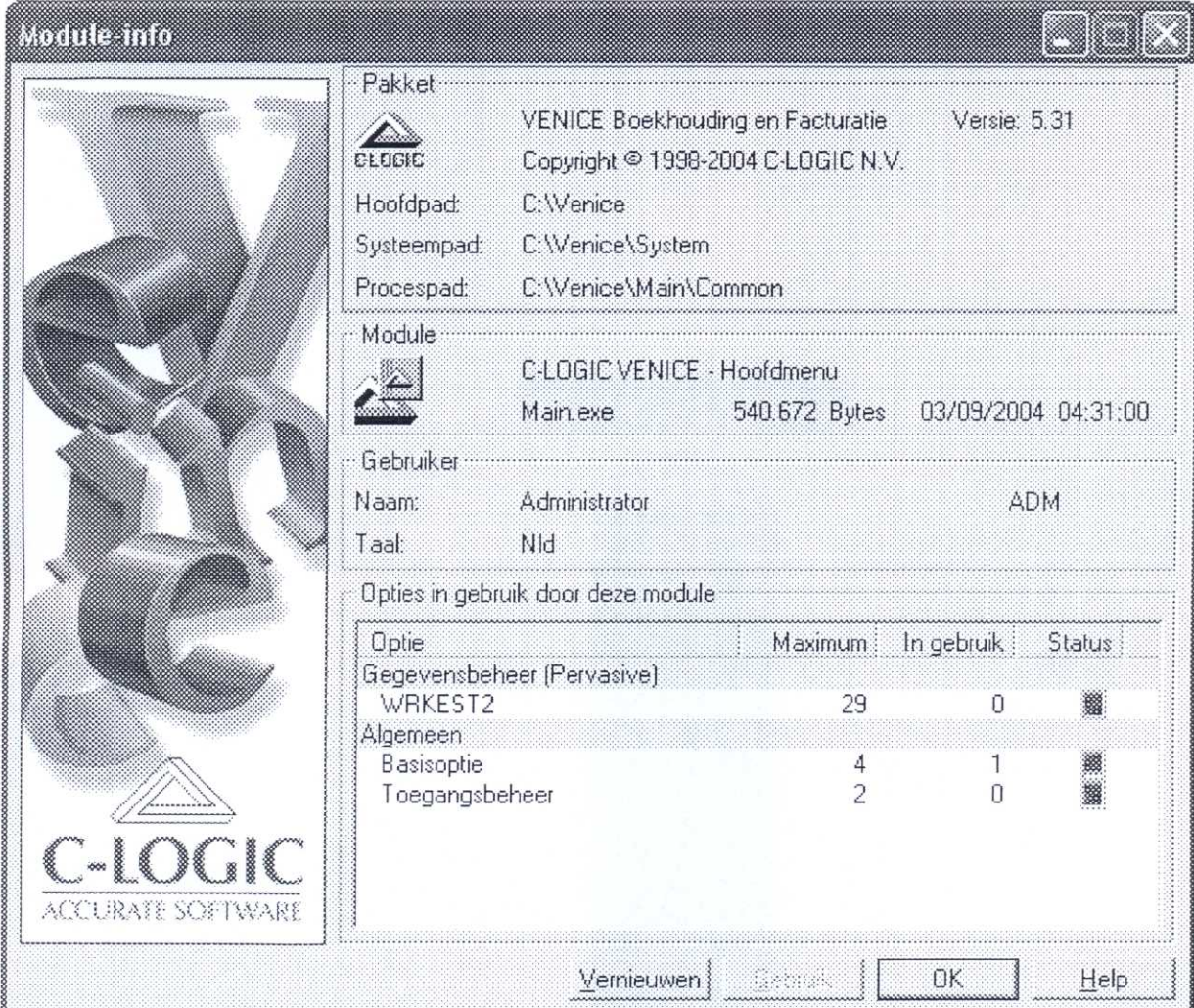

Module-info

Pakket:
 VENICE Boekhouding en Facturatie Versie: 5.31
 Copyright © 1998-2004 C-LOGIC N.V.

Hoofdpad: C:\Venice
 Systeempad: C:\Venice\System
 Procespad: C:\Venice>Main\Common

Module:
 C-LOGIC VENICE - Hoofdmenu
 Main.exe 540.672 Bytes 03/09/2004 04:31:00

Gebruiker:
 Naam: Administrator ADM
 Taal: Nld

Opties in gebruik door deze module

Optie	Maximum	In gebruik	Status
Gegevensbeheer (Pervasive)			
WRKEST2	29	0	<input type="checkbox"/>
Algemeen			
Basisoptie	4	1	<input type="checkbox"/>
Toegangsbeheer	2	0	<input type="checkbox"/>

C-LOGIC
 ACCURATE SOFTWARE

Vernieuwen Gebruik OK Help

Orderpost

Dit is een programma dat ontwikkeld werd door Cebeo om bestelbonnen in XML-formaat door te sturen via het internet naar Cebeo. Van zodra de bestelbonnen bij Cebeo toekomen worden ze onmiddellijk verwerkt.

Eenmalig uit te voeren

Eenmalig uit te voeren bij Cebeo

Vorbereiding export artikels

- Surf naar www.cebeo.be.
- Klik op e-shop. Indien u nog geen User-ID en paswoord hebt om op e-shop te werken, dan kan u dit hier ook aanvragen.
- Geef uw gebruikersnaam en paswoord in.

- Wijzig het web-adres
'http://eshop.cebeo.be/html/index.htm' in
'http://eshop.cebeo.be/export'.
- Het is mogelijk dat u opnieuw uw gebruikersnaam en
paswoord dient op te geven.
- Volg de stappen voor het installeren van Cebeo Export.
 - Stap 1 : download het programma export.exe en
unzip het programma naar het hoofdpad van VENICE
onder Main (zie ook Terminologie). Standaard wordt
de map CebeoExport aangemaakt. Het pad dient dus
?:\Venice\Main\CebeoExport te zijn.

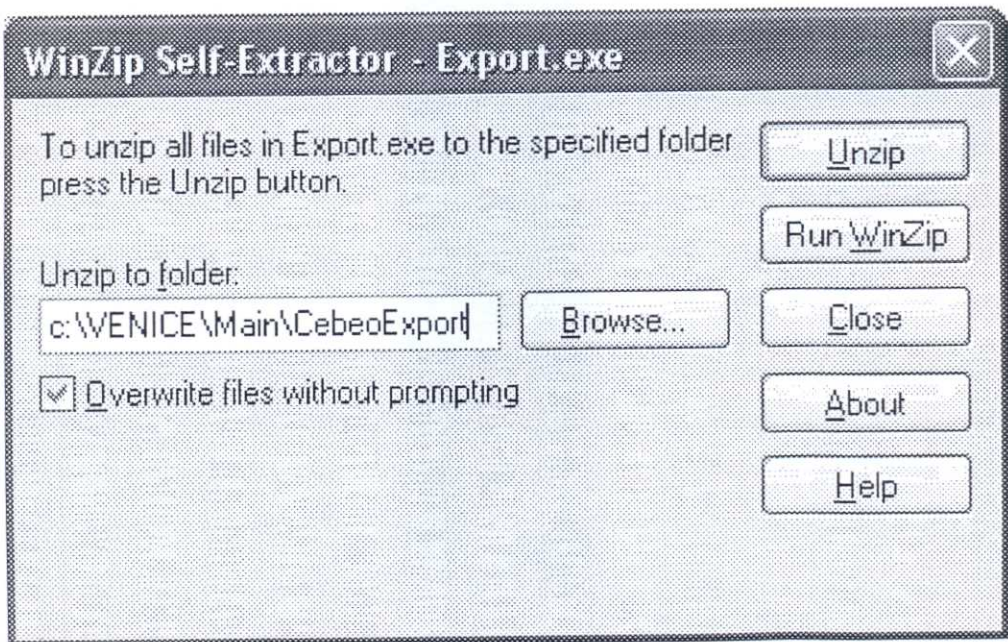

- In stap 2 maakt u een configuratiefile
exportconfig.xml aan met daarin de velden die
geëxporteerd moeten worden. Uw klantnummer en
gebruikersnaam staan automatisch ingevuld. U dient
wel nog uw paswoord in te geven (in onderstaand
scherm staan deze gegevens niet ingevuld, u dient ze
WEL in te vullen).
- Stel de parameters in bij Export in het scherm Cebeo
export online config tool zoals in onderstaande
schermafdruk afgebeeld.

Customer	
CustomerNumber:	<input type="text"/>
Username:	<input type="text"/> <i>e-shop username</i>
Password:	<input type="text"/> <i>e-shop password</i>
Export	
FileName:	<input type="text" value="articles"/> <i>e.g. export, c:\demo\export.dbf</i>
FileType:	<input type="text" value="TXT"/> <input type="button" value="v"/>
DecimalSeparator:	<input type="text" value=","/> <input type="button" value="v"/> <i>European standard</i>
Maximum number of lines:	<input type="text"/> <i>e.g. or 65000 (= max excel can read)</i>
Filter	
<i>Don't change to export all articles</i>	
source:	<input type="text" value="All"/> <input type="button" value="v"/>
PCist:	<input type="text"/> <input type="button" value="v"/> <input type="button" value="01-12"/>
CommaList:	<input type="text"/> <input type="button" value="v"/> <i>e.g. NIKO = 3%</i>
StockCodeList:	<input type="text"/> <input type="button" value="v"/> <i>A, B, C</i>
<input type="button" value="OK"/> <i>Click and save created file in Program directory as exportConfig.xml</i>	

GEbruik VERPLICHT VOLGENDE INSTELLINGEN :

FileName	articles
FileType	TXT
DecimalSeparator	, (komma)
Maximum number of lines	blanco laten

- Bij het gedeelte **Filter** kan u bepaalde filters op het artikelbestand instellen. Raadpleeg hiervoor de handleiding `Exportmanual.pdf` van Cebeo die u kan terugvinden in het hoofdpad (zie ook Terminologie) van VENICE onder `Main\CebeoExport` (`?:\VENICE\Main\CebeoExport\doc`). Indien u werkt met meerdere verschillende filters, dan dient u meerdere `Exportconfig.xml`-bestanden aan te maken.
- Indien u vragen hebt rond het instellen van de filter, dan neemt u best contact op met Cebeo. U kan de

- coördinaten van de helpdesk van Cebeo terugvinden op het einde van deze handleiding.
- **LET OP :** het is belangrijk dat u een filter instelt (indien mogelijk). Op die manier zal u enkel de artikels downloaden die u ook effectief nodig hebt. Zo beperkt u de grootte van het te downloaden bestand, en beperkt u dus ook de download-tijd.
 - Nadat u op OK geklikt hebt, wordt er een XML-file gegenereerd. U ziet hier de velden staan zoals ze geëxporteerd zullen worden. Wijzig niets aan deze XML-file en sla de XML-file op als `exportConfig.xml` op het hoofdpad van VENICE in `Main\CebeoExport`. Het pad van het bestand `exportconfig.xml` is dus
`?:\Venice\Main\CebeoExport\exportconfig.xml`.

TIP

U kan meerdere xml-bestanden (met verschillende filters) aanmaken. Geef de XML-bestanden een duidelijk identificeerbare naam (afhankelijk van de filter die u ingesteld hebt). Op het ogenblik dat u een andere filter wenst te gebruiken hernoemd u de geschikte xml naar `ExportConfig.xml`.

Er dient steeds 1 `ExportConfig.xml` aanwezig te zijn op het pad `?:\VENICE\Main\CebeoExport`.

```

<?xml version="1.0" encoding="UTF-8" ?>
- <exportConfig xmlns:xsi="http://www.w3.org/2001/XMLSchema-instance"
  xsi:noNamespaceSchemaLocation="http://eshop.cebeo.be/XMLschema/exportConfig.xsd">
- <Customer>
  <CustomerNumber>234770</CustomerNumber>
  <UserName>SAM WYBO</UserName>
  <Password>venice</Password>
</Customer>
- <Export>
  <FileName>articles</FileName>
  -- <TXT>
    <DecimalSeparator>,</DecimalSeparator>
  </TXT>
  - <Field>
    <ARIDAR index="1" name="SupplierID" />
    <GAKDAR index="2" name="BrandCode" />
    <ARNRAR index="3" name="Reference" />
    <RBKDAR index="4" name="ReelCode" />
    <RBLEAR index="5" name="ReelLength" />
    <OMNLR index="6" name="DescriptNL" />
    <OMFRAR index="7" name="DescriptFR" />
    <PCKDAR index="8" name="ProdCenter" />
    <SGKDAR index="9" name="SubGamme" />
    <FAKDAR index="10" name="Family" />
    <SKKDAR index="11" name="StockCode" />
    <EHMVAR index="12" name="UnitOfMeas" />
    <ORVGAR index="13" name="UnitPOblig" />
    <EHVGAR index="14" name="UnitPack" />
    <URL index="15" name="URL" />
    <ARLVRT index="16" name="CustomerID" />
    <BWKDAR index="17" name="TAV" />
    <SABAAR index="18" name="Sabam" />
    <ECOTAR index="19" name="Ecotax" />
    <RECUAR index="20" name="Recupel" />
    <PRNET index="21" name="NetPrice" />
    <EANKRT index="22" name="EAN" />
    <PRTAR index="23" name="TarifPrice" />
  </Field>
</Export>
- <Filter source="all">
  - <PLists>

```

- Sla dit XML-bestand op en wijzig het niet. Indien u het bestand wijzigt, dan zal de importroutine niet meer functioneren, aangezien de volgorde van de ingestelde velden niet meer klopt.
- U kan de export testen door te dubbelklikken op de applicatie `run.bat` in de folder `Main\CebeoExport` in het hoofdpad van VENICE.
- Er zal eerst een tijdelijk bestand aangemaakt worden vooraleer het gegevensbestand 'articles.txt' aangemaakt wordt.

```

C:\Windows\system32\cmd.exe
Initialize program ...
Download and extract article file
.....100%
Download and extract gamma file
.....100%
Download and extract family file
.....100%
Calculating price and export to articles.txt
.....100%
Save Brandcodes to BrandCode.txt
Save Family to Family.txt

```

- Nadat alles correct geïnstalleerd en ingesteld is zal het downloaden van artikels automatisch opgestart worden bij het opstarten van de importroutine van artikels (zie ook Export gegevens uit E-shop & Import in VENICE).

Vorbereiding verzending bestelling

- De tool OrderPost moet geïnstalleerd worden, opdat u met deze tool de aangemaakte bestelbonnen in XML-formaat zou kunnen opzoeken en versturen.
- U kan deze tool downloaden van de website van Cebeo.
- Na het downloaden unzippt u de tool naar het hoofdpad van VENICE onder Main. De folder OrderPost wordt aangemaakt (?:\Venice\Main\OrderPost).
- In de map OrderPost selecteert u nu postconfig.xml. Het pad is : ?:\Venice\Main\Orderpost\postconfig.xml.
- Open dit bestand, door er met een rechtermuisknop op te klikken, en daarna Edit te selecteren.
- Onder de tag Documents ziet u de volgende tags staan :
 - Directory
Hier staat het pad opgegeven waaronder u de te versturen bestelbonnen in xml-formaat dient op te slaan.
 - DirectoryMoveTo
Hier staat het pad opgegeven waaronder de verstuurde bestelbonnen opgeslaan worden.
 - DirectoryMoveToError

Hier staat het pad opgegeven waaronder de niet verstuurde bestelbonnen terecht komen (wegens een fout).

- Wijzig deze 3 paden. De map Orderpost staat nu onder Venice\Main.
- Indien het hoofdpad van VENICE (zie ook Terminologie) bij u bijvoorbeeld C:\VENICE is, dan dient u deze paden dus als volgt aan te passen :

<Documents>

```
<Directory>c:\VENICE\Main\OrderPost\Orders</Directory>
<DirectoryMoveTo>c:\VENICE\Main\OrderPost\Orderssent</
DirectoryMoveTo>
<DirectoryMoveToError>c:\VENICE\Main\OrderPost\Orderserror</
DirectoryMoveToError>
```

</Documents >

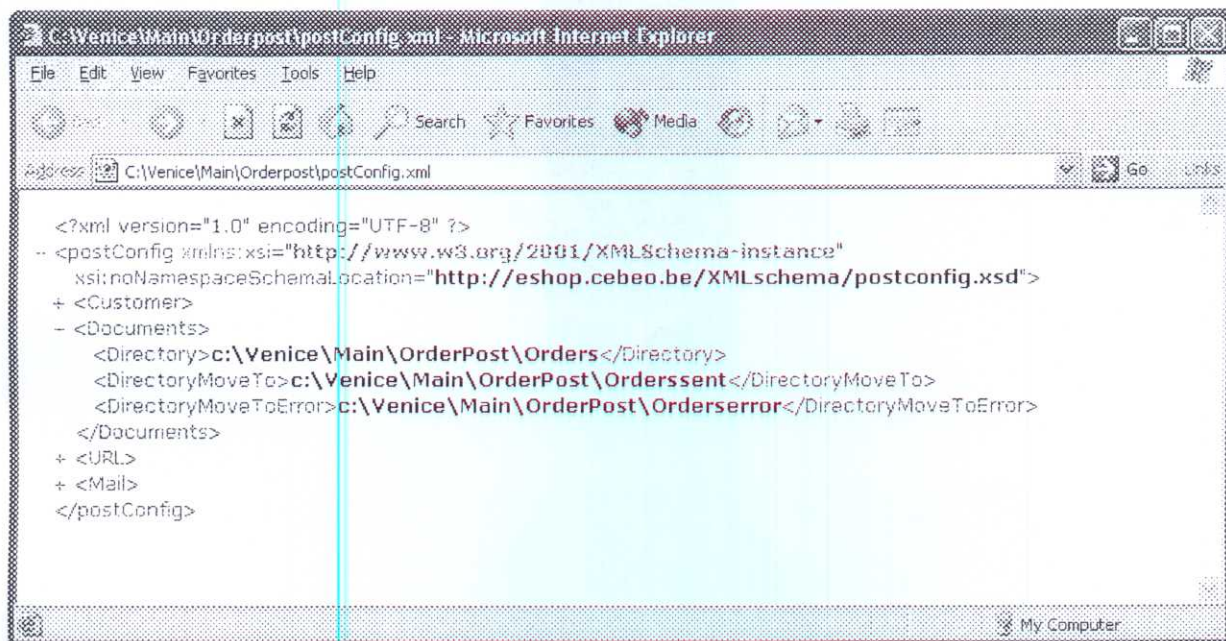

- Aanpassen van de tag URL.
In de tag URL staan de nodige gegevens om de bestelbon te versturen via het internet.

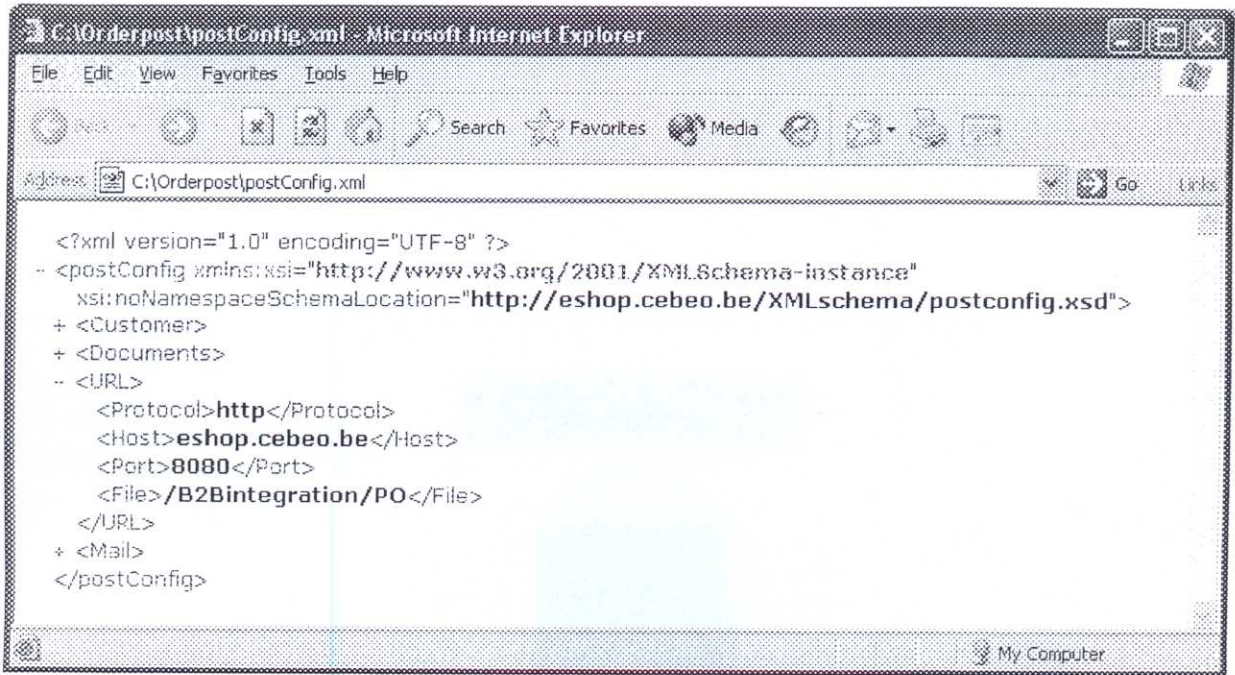

Pas deze gegevens aan indien nodig. De XML-berichten worden over het internet verstuurd via het HTTP-protocol met de poort 8080, of via het HTTPS-protocol via de poort 443.

```
<URL>
  <Protocol>http</Protocol>
  <Host>eshop.cebeo.be</Host>
  <Port>8080</Port>
  <File>/B2Bintegration/PO</File>
</URL>
```

of

```
<URL>
  <Protocol>https</Protocol>
  <Host>eshop.cebeo.be</Host>
  <Port>443</Port>
  <File>/B2Bintegration/PO</File>
</URL>
```

Zorg ervoor dat de poort opgegeven bij de tag `Port` in `URL` in uw firewall open staat voor communicatie naar buiten toe. Meer informatie hierover kan u terugvinden bij Cebeo.

- In de tag `Mail` dient u bij de tag `Server` het IP-adres of de naam van uw mail-server op te geven, opdat u na het versturen van de bestelling een antwoord zou kunnen ontvangen van Cebeo. Bij `EmailAddressTo` geeft u het e-mail-adres op waar u het antwoord wenst te ontvangen.

Eenmalig uit te voeren in VENICE

Installatie van de bestanden

Voer de installatie uit zoals meegedeeld op bijgeleverd document met als naam 'installatie.pdf'. Dit document kan u ook terugvinden op de installatiediskette of CD-ROM, alsook op het hoofdpad van VENICE (zie ook Terminologie) onder Main\CebeoExport (?:\VENICE\Main\CebeoExport).

Instellen van de firmagegevens

In het hoofdmenu van VENICE maakt u 2 vrije velden aan, waar u uw gebruikersnaam en uw paswoord noteert om in te loggen bij Cebeo. Uw klantnummer zal u (later) invullen in de leveranciersfiche van Cebeo (zie ook De leveranciersfiche van Cebeo). Indien u nog niet beschikt over een gebruikersnaam en een paswoord om in te loggen op eshop van Cebeo, dan dient u dit aan te vragen bij Cebeo. Op het einde van dit document kan u de coördinaten van de helpdesk van Cebeo terugvinden.

- In het hoofdmenu van VENICE selecteert u Stambestanden - Firmagegevens - C-LOGIC - Parameters...
- Bij Titel Tekst 1 vult u de waarde UserName in.
- Bij Titel Tekst 2 vult u de waarde SecretKey in.

Firmagegevens - Parameters - Cebeo - Wijzigen

Vrij | Fiche

Vrije velden

	Nederlands:	Frans:
Titel waarde 1:	<input type="text"/>	<input type="text"/>
Titel waarde 2:	<input type="text"/>	<input type="text"/>
Titel waarde 3:	<input type="text"/>	<input type="text"/>
Titel waarde 4:	<input type="text"/>	<input type="text"/>
Titel tekst 1:	<input type="text" value="UserName"/>	<input type="text" value="UserName"/>
Titel tekst 2:	<input type="text" value="SecretKey"/>	<input type="text" value="SecretKey"/>
Titel tekst 3:	<input type="text"/>	<input type="text"/>
Titel tekst 4:	<input type="text"/>	<input type="text"/>

Fiche

Gewijzigd door: Op datum:

OK Annuleren Help

Titel vrije waarde - blanco = niet opvragen

- Klik op OK.
- Wijzig nu de firmagegevens en vul in het tabblad *Vrij* effectief uw username (gebruikersnaam) en paswoord in om in te loggen in e-shop.
- Bewaar uw firmagegevens.

Instellen van de parameters van de artikels

Hierarchische niveaus

De artikelnummers worden in VENICE steeds hiërarchisch bijgehouden. Een puntje geeft hierbij de verschillende niveau's aan. In het artikelbestand van Cebeo komen ook artikels met puntjes voor. Tijdens het importeren zou u hier een melding krijgen dat de hiërarchisch hoger liggende niveau's nog niet betaan. Om dit te voorkomen stelt u het volgende in :

- In het hoofdmenu van VENICE selecteert u Stambestanden - Artikels - C-LOGIC - Parameters....

- Vink Automatisch hiërarchisch hogere niveau's aanmaken tijdens inschrijven van een nieuw artikel aan.
- Door dit veldje aan te klikken worden deze hiërarchisch hogere niveau's (indien nodig) automatisch aangemaakt door Venice.

Aanmaken vrije velden

- In het hoofdmenu van VENICE selecteert u Stambestanden - Artikels - C-LOGIC - Parameters - tabblad Vrij.
- Vul de volgende waardes in

Titel waarde 1	Catalogus
Titel waarde 2	Sabam
Titel waarde 3	Ecotax
Titel waarde 4	Recupel
Titel tekst 1	Reel
Titel tekst 2	Family

Aanmaken vrije categorieën

- In het hoofdmenu van VENICE selecteert u Stambestanden - Artikels - C-LOGIC - Parameters - tabblad Vrije categorie.
- Vul de volgende waardes in

Titel categorie 1	ProdCenter
Titel categorie 2	SubGamma

Configureren van het werkblad van de artikels (per gebruiker)

Weergave van de kolommen

U kunt kolommen die in het werkblad van de artikels weergegeven worden toevoegen of verwijderen naar eigen wensen.

Hiervoor gaat u als volgt te werk :

- In het hoofdmenu selecteert u Stambestanden - Artikels - Weergave - Kolommen beheren.

- U kunt alle velden uit de bestanden Artikel, Artikelgroep, Leverancier en Actuele voorraad in het werkblad plaatsen. Wij stellen volgende instelling voor:

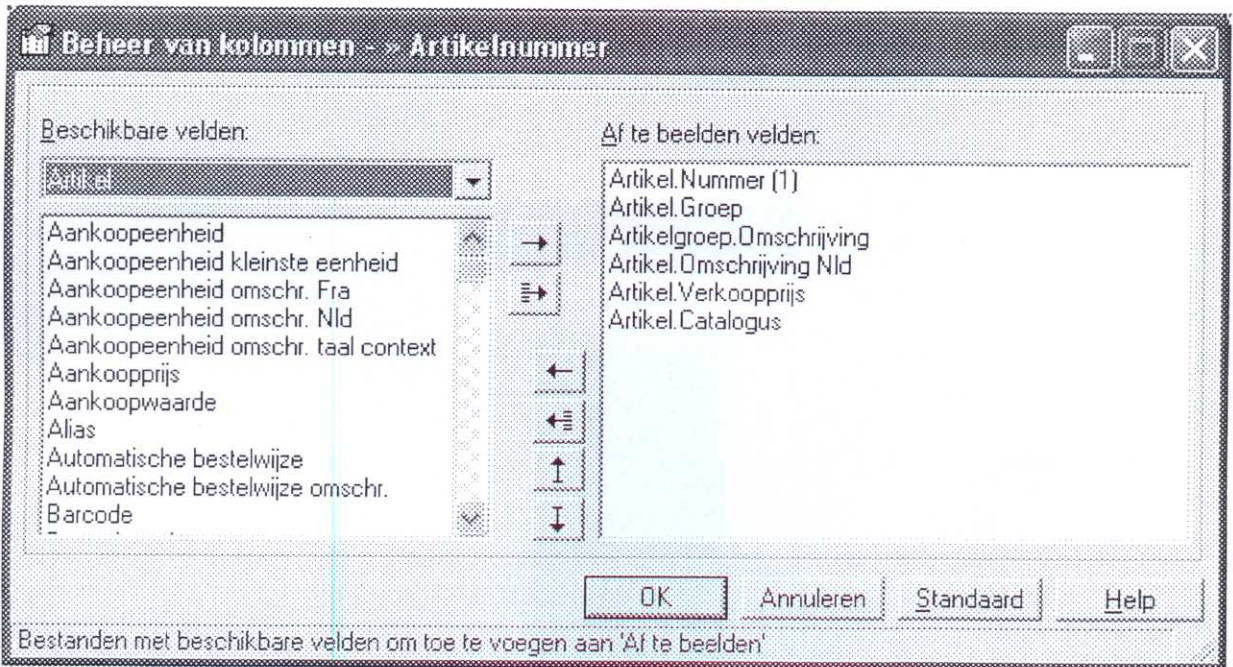

Selecties maken

In het werkblad van de artikels kan u selecties maken op bijna ieder veld van het artikelbestand.

- In het menu van de artikelmodule selecteert u Werkblad - Selectie toevoegen.

Selectie - nieuw

Algemeen

Naam:

Volgorde:

Beschikbaar Globaal Dossier

Begrenzing

Van begin Van:

Van begin Van:

Tot einde Tot:

Tot einde Tot:

Filter

Actief

- Geef een specifieke naam op voor uw selectie, zodat deze steeds goed identificeerbaar is.
- Selecteer de volgorde waarin de records moeten geselecteerd zijn in het werkblad.
- U kan de selectie beschikbaar maken in 1 dossier, of in alle dossiers van de dossierkast. Vink hiervoor de gewenste selectie aan bij het veld *Beschikbaar*.
- Vink het veld *Actief* aan bij *Filter*.
- Klik op onderstaand pictogram om een nieuwe filter aan te maken.



- U komt terecht in de uitdrukking-editor. Hier kan u gebruik maken van verschillende functies om een filter te maken. Voor meer informatie kunt u op *Help* klikken.

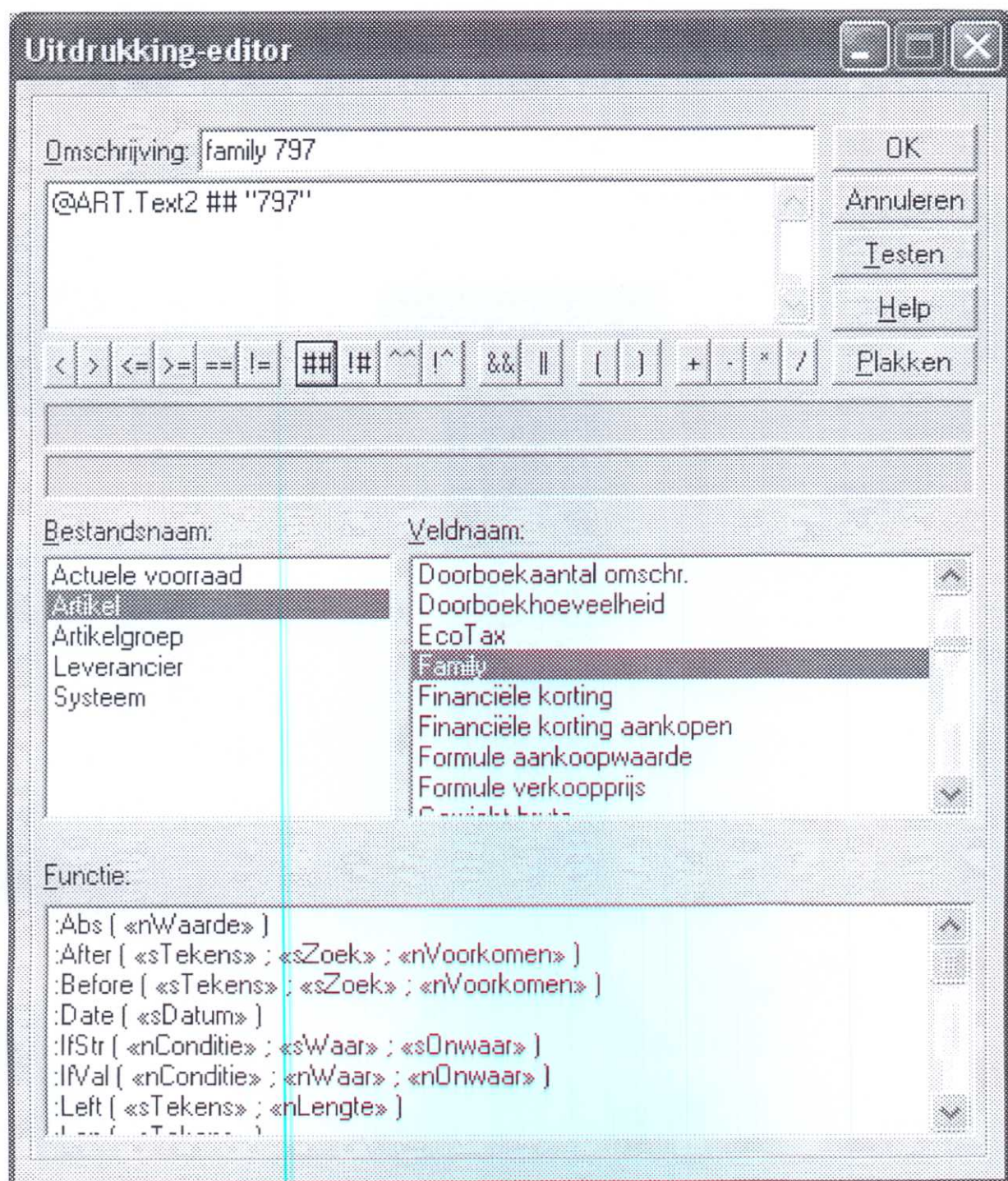

De leveranciersfiche van Cebeo

Er is nog geen leveranciersfiche in VENICE

- In het hoofdmenu van VENICE selecteert u Stambestanden - Leveranciers - Fiche - Nieuw.

- In het veld `Nummer` vult u manueel het leveranciersnummer 1 in.
- **LET OP :** In het tabblad `Nummers` vult in het veld `Uw klantnummer` uw klantnummer in bij Cebeo.
- Telkens u (manueel) een aankoopbestelbon aanmaakt voor Cebeo selecteert u deze leveranciersfiche. Indien u een aankoopbestelbon automatisch laat aanmaken, dan zal de leveranciersfiche overgenomen worden uit de artikelfiche van het te bestellen artikel. Tijdens het importeren werd immers de leveranciersfiche van Cebeo (fiche met nummer 1) geïmporteerd in het tabblad `Aankoop` als artikelleverancier.

Dmschr.	Beschr.	BTW	Voorraad	Aankoop	Verkoop	Comm.	Boekh.	Tekst	Gebruik	Info	Vrij	Fiche
Aankoop												
Firma naam:	82323										1	Dmschrijving eenheid
Straat en nummer:											Nld: pieces	
Postcode:											Gemeente:	Fra: pieces
Referentie:	14-635-06											
Eenheid:	6,0000 pieces										Kleinste eenheid:	1,0000
Aankoop prijs:	67,510600										Muntcode:	EUR
Laatste aankoop:											Leveringstermijn:	0 dag(en)
Info:	not obligated											
Autom. bestellen:												

Er is wel al een leveranciersfiche in VENICE

Zoek het nummer van de leveranciersfiche van Cebeo op in VENICE. Wijzig de leveranciersfiche, en vul in het tabblad `Nummers` in het veld `Uw klantnummer` uw effectieve klantnummer in bij Cebeo.

- Wijzig nu het beschrijvend bestand, zodat tijdens het importeren van de artikels het leveranciersnummer steeds genoteerd wordt in de artikelfiche.
- Selecteer het beschrijvend bestand `CebeoImport.cli` op het hoofdpad van VENICE (zie ook Terminologie) onder `Main\CebeoExport` met een rechtermuisknop. Klik op `Edit`.
- In het gedeelte `[$Assign.ART]` ziet u het volgende staan :

```
[$Assign.ART]
```

```
;;;;;;;;;;;;;
```

```
;ZELF AAN TE PASSEN INDIEN NODIG
;////////////////////////////////////
;LEVERANCIERSNUMMER!
@ART.SupNumber=1
```

```
;WINSTMARGE!
;@ART.Profit=10,00
```

```
;VERKOOPPRIJS!
;de verkoopprijs kan gelijk zijn aan aankoopwaarde * ((winstmarge/100)+1)
;@ART.SalesPrice=(@ART.PurchaseValue * ((@ART.Profit/100) +1))
;de verkoopprijs kan ook gelijk zijn aan de catalogusprijs
@ART.SalesPrice=@ART.Value1
```

- U kunt hier het leveranciersnummer noteren NA het gelijkheidsteken bij `@ART.SupNumber` (een voorbeeld : `@ART.SupNumber=15425`).
- Sla het beschrijvend bestand op.

Aanpassen van de winstmarge

- Standaard wordt de catalogusprijs geïmporteerd in de verkoopprijs. U kan echter ook gebruik maken van een winstmarge op de aankoopprijs indien u dit wenst.
- Om uw winstmarge correct in te vullen dient u het beschrijvend bestand aan te passen, zodat tijdens het importeren van de artikels de winstmarge mee geïmporteerd wordt in de artikelfiche. U kan **geen** verschillende winstmarges importeren per artikel.
- Selecteer het beschrijvend bestand `CebeoImport.cli` op het hoofdpad van VENICE (zie ook Terminologie) onder `Main\CebeoExport` met een rechtermuisknop. Klik op `Edit`.
- In het gedeelte [`$Assign.ART`] ziet u het volgende staan :

```
[$Assign.ART]
```

```
;////////////////////////////////////
;ZELF AAN TE PASSEN INDIEN NODIG
;////////////////////////////////////
;LEVERANCIERSNUMMER!
@ART.SupNumber=1
```

```
;WINSTMARGE!
;@ART.Profit=10,00
```

```
;VERKOOPPRIJS!
;de verkoopprijs kan gelijk zijn aan aankoopwaarde * ((winstmarge/100)+1)
;@ART.SalesPrice=(@ART.PurchaseValue * ((@ART.Profit/100) +1))
;de verkoopprijs kan ook gelijk zijn aan de catalogusprijs
@ART.SalesPrice=@ART.Value1
```

- Wat moet u hier wijzigen?

```
[$Assign.ART]
```

```
;/;;;;;;;;;;;;;;;;;;;;;;;;;;;;;;;;;;;;;;;;;;;;;;;;;;;;;;;;;;
;ZELF AAN TE PASSEN INDIEN NODIG
;;;;;;;;;;;;;;;;;;;;;;;;;;;;;;;;;;;;;;;;;;;;;;;;;;;;;;;;;;;
;LEVERANCIERSNUMMER!
@ART.SupNumber=1
```

```
;WINSTMARGE!
;@ART.Profit=10,00
```

```
;VERKOOPPRIJS!
;de verkoopprijs kan gelijk zijn aan aankoopwaarde * ((winstmarge/100)+1)
;@ART.SalesPrice=(@ART.PurchaseValue * ((@ART.Profit/100) +1))
;de verkoopprijs kan ook gelijk zijn aan de catalogusprijs
@ART.SalesPrice=@ART.Value1
```

- U kunt de winstmarge wijzigen NA het gelijkheidsteken bij het veld @ART.Profit (een voorbeeld : @ART.Profit=25,15).
- **LET OP :** Verwijder de punt-komma voor het veld @ART.Profit.
- **LET OP :** Verwijder de punt-komma voor het veld @ART.SalesPrice=(@ART.PurchaseValue * ((@ART.Profit/100) +1)).
- **LET OP : plaats een extra punt-komma voor** @ART.SalesPrice=@ART.Value1 zodat deze lijn niet verwerkt wordt tijdens het importeren.
- Uiteindelijk resultaat :

```
[$Assign.ART]
```

```
;/;;;;;;;;;;;;;;;;;;;;;;;;;;;;;;;;;;;;;;;;;;;;;;;;;;;;;;;;;;
;ZELF AAN TE PASSEN INDIEN NODIG
;;;;;;;;;;;;;;;;;;;;;;;;;;;;;;;;;;;;;;;;;;;;;;;;;;;;;;;;;;;
;LEVERANCIERSNUMMER!
@ART.SupNumber=1
```

```
;WINSTMARGE!
;@ART.Profit=25,15
```

```
;VERKOOPPRIJS!
;de verkoopprijs kan gelijk zijn aan aankoopwaarde * ((winstmarge/100)+1)
@ART.SalesPrice=(@ART.PurchaseValue * ((@ART.Profit/100) +1))
;de verkoopprijs kan ook gelijk zijn aan de catalogusprijs
@ART.SalesPrice=@ART.Value1
```

Instellen van de tabstops in de bestellingen

U dient steeds een leveringsdatum op te geven voor Cebeo. U stelt dus best in dat het veld `leveringsdatum` een verplicht in te geven veld is op een aankoopbestelbon.

- In het hoofdmenu van VENICE selecteert u `Facturatie - Aankoopbeheer - Bestellingen - C-LOGIC - Standaard waardes...`
- Selecteer het tabblad `Leveren` en positioneer u in het veld `Vanaf datum`.
- Klik op het tweede icoontje bovenaan het scherm 'verplicht aan/af'.



- U zal zien dat er een rood vierkantje in de linkerbenedenhoek staat. Dit betekent dat u dit veld verplicht zal moeten invullen bij het aanmaken van een nieuwe bestelling.

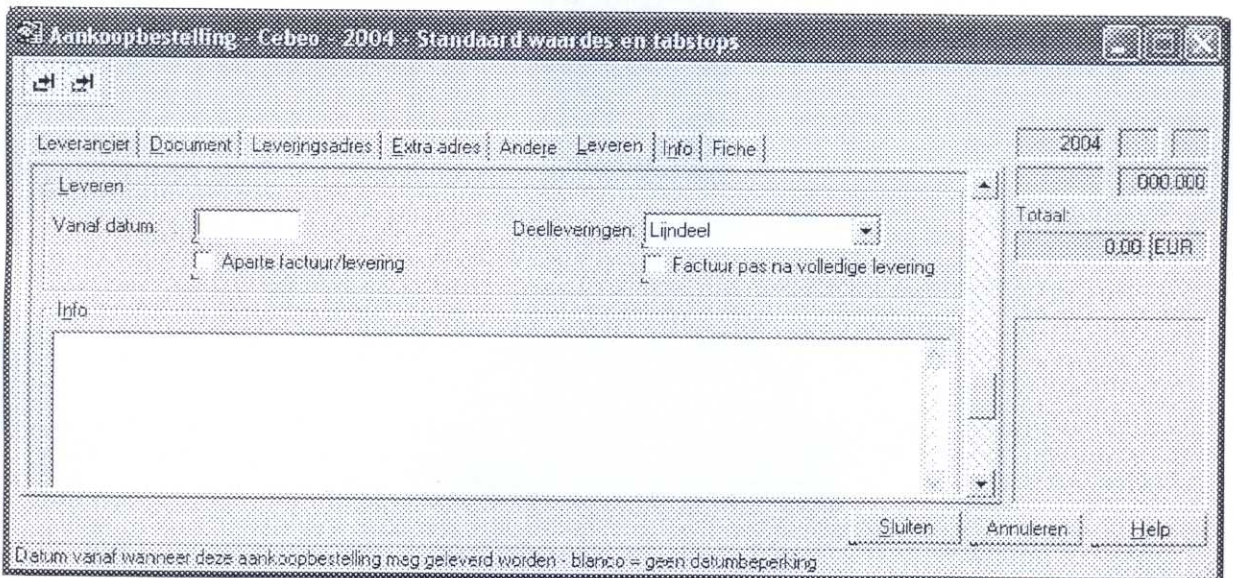

Vorbereiding voor het aanmaken van de bestelbon in xml-formaat

- In het hoofdmenu van VENICE selecteert u `Facturatie - Aankoopbeheer - Bestellingen`.

- Selecteer een bestelbon (of maak een fictieve bestelbon aan, die u achteraf weer schrapt).
- Selecteer Afdrukken - Documenten...
- U komt terecht in het scherm afdrukinstellingen.
- In het vak Type Afdruk selecteert u Afdruk naar bestand.

Afdrukinstellingen ✕

Type afdruk

Afdrukvoorbeeld op scherm

Afdrukken naar printer

Afdruk naar bestand Opties

C:\Venice\Main\Orderpost\Orders\Bestelling.xml

Lay-out

Taal: Nederlands

Variante: Dossier varianten
 CebeoOrder1 (1)
CebeoOrder2 (2)
 Standaard lay-outs
 Aankoopbestelling-retour type A (A)

Wijzigen

Papier: A4 (210 x 297 mm) - Staand

Fiches/documenten

Allemaal

Aangekruiste

Nieuwe

Gewijzigde

Extra marge

Geen

Links

Afwisselend

Etiket

van: 1

Printer

\\srvdvp\Oce 2070 VarioPrint PS3

Naam: \\srvdvp\Oce 2070 VarioPrint PS3 Eigenschappen

Papier: A4 (210 x 297 mm) - Staand Naar bestand

Afdrukbereik

Alles

Pagina's van: 1 t/m: 1

Selectie

Aantal

Aantal exemplaren: 1

Meervoud

Sorteren

1 2 3 1 2 3

OK Annuleren Help

- Klik op Opties.
- U komt terecht in het scherm Instellingen voor afdruk naar bestand.

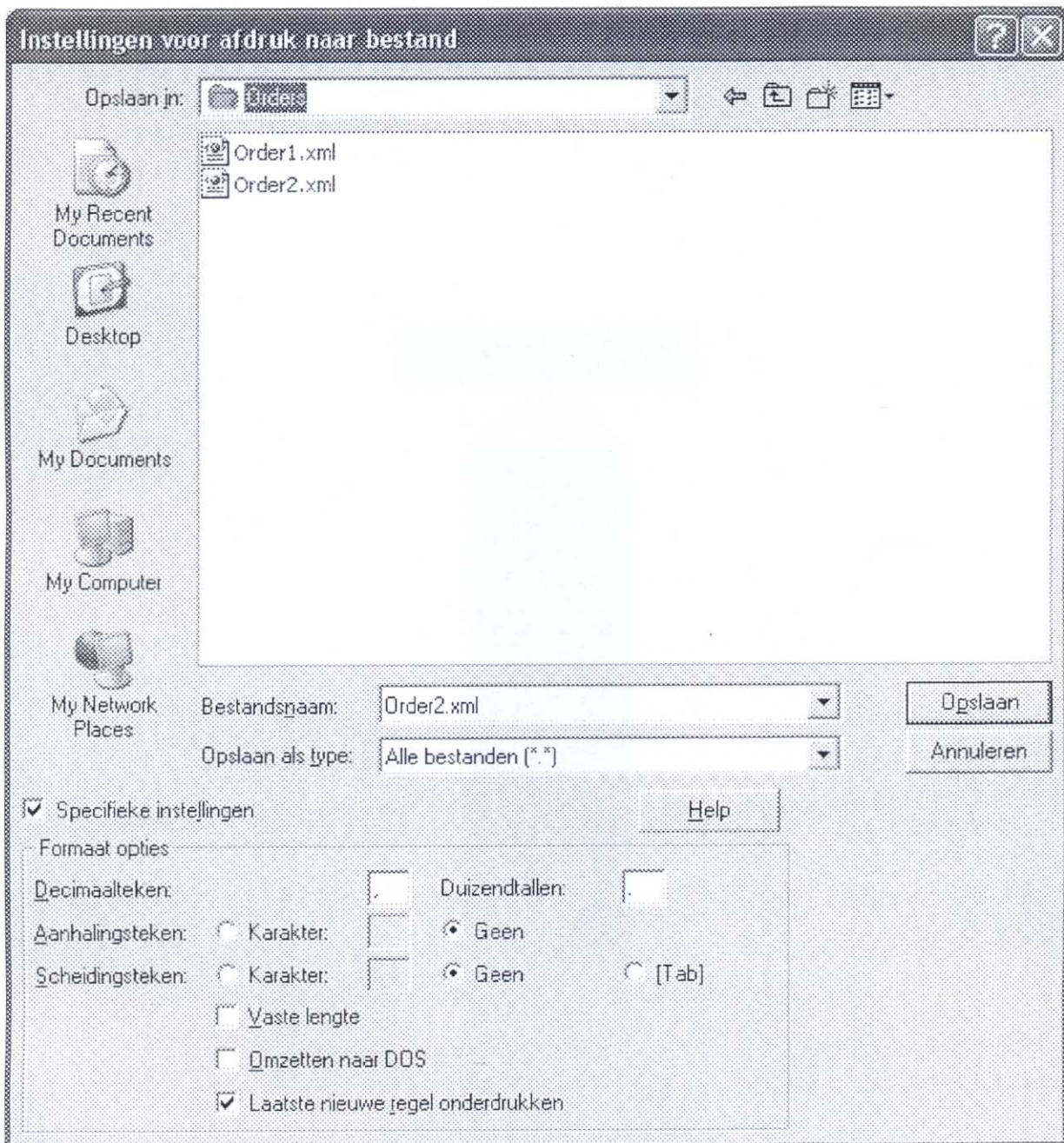

- Selecteer het hoofdpad van VENICE waar de folder Main\Orderpost\Orders staat. Dit pad is `?:\Venice\Main\Orderpost\Orders`. Dit pad staat ook genoteerd bij de tag Directory onder Documents in het bestand `postconfig.xml`.
- In het veld Opslaan in dient u de map te zien waarin u de bestelbonnen moet opslaan opdat ze zouden kunnen verstuurd worden met behulp van de tool OrderPost van Cebeo.

- Als bestandsnaam geeft u de naam van uw bestelling op. U neemt hiervoor best een uniforme naam die u niet telkens moet aanpassen.
- Noteer ook steeds de extensie van het bestand (nl. .xml)
- Bij opslaan als type selecteert u 'Alle bestanden (*.*)'.

- Vink Specifieke instellingen aan.
- In het vak van de formaatopties maakt u volgende selecties:
 - Decimaalteken = , (komma)
 - Duizendtallen = . (punt)
 - Aanhalingsteken = geen
 - Scheidingsteken = geen
 - Vaste lengte = neen (niet aanvinken)
 - Omzetten naar DOS = neen (niet aanvinken)
 - Laaste nieuwe regel onderdrukken = ja (aanvinken)
- Klik op 'Opslaan'.

- U komt opnieuw in het scherm van de afdrukinstellingen.
- Klik op 'Annuleren'.
- Indien u een fictieve bestelbon hebt aangemaakt, schrap deze bestelbon dan!

Werkwijze

Export gegevens uit E-shop & Import in VENICE

Importereren artikelgroepen

U dient **ALTIJD** eerst de artikelgroepen te importeren in VENICE. Bij het importeren van de artikelgroepen wordt immers het meest recente artikelbestand gedownload (sessie 83384).

- In VENICE selecteert u Stambestanden - Artikelgroepen - C-LOGIC - Importeren...
- Om het importeren op te starten dient u steeds een gegevensbestand en een beschrijvend bestand op te geven, vooraleer u kan klikken op de knop Importeren. Als gegevensbestand selecteert u het meegeleverde tekstbestand Brandcode.txt op het pad '?:\VENICE\MAIN\CebeoExport'. Nadat u het importeren hebt opgestart zal het downloaden

automatisch starten. Hierbij zal dit gegevensbestand overschreven worden, zodat u over de meest recente artikelgroepen beschikt.

- Selecteer het beschrijvend bestand `Brandcode.cli` op het pad `'?:\VENICE\MAIN\CebeoExport'`.
- Er zijn verschillende mogelijkheden waarop het gegevensbestand kan verwerkt worden.
 - Testen
Voert alleen een controle uit of het gegevensbestand en het beschrijvend bestand op elkaar zijn afgestemd. Er worden geen wijzigingen of toevoegingen aan de bestanden gedaan en er wordt ook geen inhoudelijke controle van de gegevens uitgevoerd.
 - Toevoegen
Geeft aan of nieuwe fiches en/of documenten toegevoegd worden.
 - Aanpassen
Geeft aan of bestaande fiches en/of documenten worden aangepast.
Met andere woorden : als u b.v. klantenfiches importeert, en u selecteert zowel Toevoegen als Aanpassen, dan zullen alle nieuwe fiches worden toegevoegd. Fiches die reeds bestaan en toch nog in het gegevensbestand zitten, zullen (indien er een waarde gewijzigd werd) aangepast worden.
 - Klik **ALTIJD** zowel Testen, Toevoegen als Aanpassen aan.
- Zorg ervoor dat het veld `Vanaf Item` als waarde `1` heeft. Zo bent u zeker dat u steeds vanaf het eerste record van het bestand begint te importeren.
- Klik op `Importeren`.
- Vooraleer VENICE echt begint te importeren worden een aantal bestanden (`brandcode.txt`, `articles.txt`, `cupper.txt` en `family.txt`) gedownload, daarna worden de artikelgroepen geïmporteerd.
- **Tijdsduur van het downloaden** : Het downloaden neemt al snel een tweetal minuten in beslag.

TIP!

Start de importroutine op een rustig moment. Gebruik een filter in het bestand `CebeoExport.xml` (zie ook Voorbereiding export artikels), zodat niet alle artikels gedownload worden. U dient er rekening mee te houden dat een artikelbestand al snel 30.000 artikels kan bevatten!

Importeren artikels

- In VENICE selecteert u Stambestanden - Artikels - C-LOGIC - Importeren...
- Selecteer het gegevensbestand `Articles.txt` op het pad `'?:\VENICE\MAIN\CebeoExport'`. Dit gegevensbestand hebt u zonet gedownload bij het importeren van de artikelgroepen. De naam van het gegevensbestand hebt u opgegeven in het bestand `CebeoExport.xml` (zie ook Voorbereiding export artikels). Als u een andere naam gekozen hebt dan `Articles.txt`, dan zal het gedownloade artikelbestand een andere naam dragen en dient u hier dus een andere naam op te geven.
- Selecteer het beschrijvend bestand `CebeoImport.cli` op het pad `'?:\VENICE\MAIN\CebeoExport'`.
- Zorg ervoor dat het veld `Vanaf Item` als waarde `1` heeft. Zo bent u zeker dat u steeds vanaf het eerste record van het bestand begint te importeren.
- Als acties klikt u `Testen`, `Toevoegen` en `Aanpassen aan`.
- Klik op `Importeren`.
- **Tijdsduur van het importeren.**
Het importeren van 10.000 artikels duurt ongeveer 5 minuten. U dient er rekening mee te houden dat een artikelbestand al snel 30.000 artikels kan bevatten!

TIP!

Start de importroutine op een rustig moment. Gebruik een filter in het bestand `CebeoExport.xml` (zie ook Voorbereiding export artikels), zodat niet alle artikels gedownload worden.

Werken met de voorgestelde bestelhoeveelheid

Algemeen

In het artikelbestand dat gedownload werd op E-shop staat een 'minimale bestelhoeveelheid' per artikel. Het is echter niet voor ieder artikel verplicht om de minimale bestelhoeveelheid te gebruiken op de bestelbon. Hoe is dit probleem in VENICE opgelost?

bestelhoeveelheid in VENICE

In VENICE versie 5.40a werd een veld toegevoegd aan de artikelfiche in het tabblad `Aankoop`, het veld `'Voorkeur kleinste eenheid'`.

In dit veld geeft u de kleinste eenheid op die **bij voorkeur** moet gebruikt worden bij het aanmaken van een aankoopdocument. De hoeveelheid die u opgeeft op een aankoopdocument, zal steeds afgerond worden naar een veelvoud van deze 'voorkeur kleinste eenheid'.

Een voorbeeld

De 'aankoopeenheid' is 1 stuk.

De 'voorkeur kleinste eenheid' is 6 stuks.

Als u op uw aankoopbestelbon een hoeveelheid van 13 stuks opgeeft, dan wordt er automatisch afgerond naar een hoeveelheid van 12 stuks (een veelvoud van de 'voorkeur kleinste eenheid').

In de artikelfiche staat in het tabblad Aankoop ook nog steeds het veld 'kleinste eenheid'. Deze 'kleinste eenheid' wordt gebruikt indien u wil afwijken van de 'voorkeur kleinste eenheid', en een andere hoeveelheid bestellen dan een veelvoud van de 'voorkeur kleinste eenheid'. Op uw aankoopdocument tikt u dan de hoeveelheid in voorafgegaan door een '<'-teken.

Een voorbeeld

De 'aankoopeenheid' is 1 stuk.

De 'kleinste eenheid' is 1 stuk.

De 'voorkeur kleinste eenheid' is 6 stuks.

Als u op uw aankoopbestelbon een hoeveelheid van 13 stuks opgeeft, dan wordt er automatisch afgerond naar een hoeveelheid van 12 stuks (een veelvoud van de 'voorkeur kleinste eenheid').

Als u echter op uw aankoopbestelbon een hoeveelheid van <13 stuks opgeeft, dan wordt er afgerond naar een veelvoud van de 'kleinste eenheid'. 13 is een veelvoud van 1, dus de hoeveelheid van 13 stuks blijft op het aankoopdocument staan.

Toegepast op de import van artikels van Cebeo

De 'minimale bestelhoeveelheid' per artikel wordt steeds geïmporteerd in het veld 'Voorkeur kleinste hoeveelheid'.

Indien de minimale bestelhoeveelheid verplicht te gebruiken is, dan wordt de minimale bestelhoeveelheid ook geïmporteerd in het veld 'kleinste hoeveelheid', zodat de gebruiker niet anders kan dan een

veelvoud van deze minimale bestelhoeveelheid opgeven op zijn aankoopdocument.

Is de minimale bestelhoeveelheid NIET verplicht te gebruiken, dan wordt in het veld 'kleinste hoeveelheid' de waarde 1 geïmporteerd. De gebruiker zal dan steeds de minimale bestelhoeveelheid opgeven op zijn aankoopdocument, behalve als hij expliciet een andere hoeveelheid wenst op te geven, dan kan hij de hoeveelheid laten voorafgaan door een '<'-symbool.

Afdrukken bestelbon in XML-formaat

Na het aanmaken van de aankoopbestelbon in VENICE voert u het volgende uit :

- Druk de bestelbon af door in het menu van de bestellingen te kiezen voor Afdrukken - globaal. Deze opdracht stelt u in staat om een afdruk te maken voor elke aankoopbestelling die aangeduid is om af te drukken. Standaard staat het veld 'Af te drukken' aangevinkt bij het aanmaken van een bestelbon. Door de bestelbon af te drukken via 'Afdrukken - Globaal' worden enkel deze bestelbonnen afgedrukt waar dit veld aangevinkt staat. Na het afdrukken wordt dit veld automatisch afgevinkt.

Andere			
Status:	<input type="text"/>	Datum - tijd:	<input type="text"/>
Gewicht in kg:	<input type="text" value="0,000000"/>	Volume in m ³ :	<input type="text" value="0,000"/>
Type lay-out:	<input type="text" value="A"/>	Referentie:	<input type="text"/>
Transportwijze:	<input type="text"/>	<input checked="" type="checkbox"/> Af te drukken	

- In het scherm van de afdrukinstellingen ziet u in het vak Lay-out twee lay-outs met naam 'CebeoOrder' staan.
 - CebeoOrder1 is de eenvoudige bestelbon.
 - CebeoOrder2 is de uitgebreide bestelbon.
- Selecteer een van deze twee lay-outs. In het vak Type Afdruk selecteert u Afdruk naar bestand.
- Het pad dat u ingesteld hebt in de eenmalige instellingen wordt automatisch voorgesteld (zie ook Voorbereiding voor het aanmaken van de bestelbon in xml-formaat).
- Klik op Afdrukken.

TIP

Bij het invullen van de leveringsdatum, dient u er op te letten dat de datum een 'leverbare' dag (dus niet op een zaterdag, zon- of feestdag) is. Zoniet neemt eShop van Cebeo automatisch als leveringsdatum de eerstvolgende mogelijke leveringsdatum. Dat kan dus reeds de dag volgend op het plaatsen van de bestelling zijn!

Doorsturen bestelbon

U kan de bestelbon versturen door in het hoofdmenu van VENICE te kiezen voor **Facturatie - Aankoopbeheer - Verstuur bestelling Cebeo**.

Mogelijke antwoorden van Cebeo

Het systeem bij Cebeo checkt op de combinatie van het bestelbonnummer en de naam uit het leveringsadres. Indien u een `duplicate error` krijgt, dan betekent dit dat de bestelbon reeds verstuurd werd naar Cebeo.

Extra mogelijkheden**Algemeen**

U kan de bestanden `Family.txt`, `Brandcode.txt` en `Cupper.txt` die up-to-date gebracht worden tijdens het downloaden oproepen in VENICE. In het hoofdmenu van VENICE selecteert u **Help - Cebeo - Family of Help - Cebeo - BrandCode of Help - Cebeo - Cupper**.

In VENICE kan u zien wanneer u het laatst uw artikelbestand up-to-date gebracht hebt. In het hoofdmenu van VENICE selecteert u **Help - Cebeo - download-info**.

In VENICE kan u zien wanneer u het laatst een bestelbon hebt doorgestuurd. In het hoofdmenu van VENICE selecteert u **Help - Cebeo - Order-info**.

Gebruik maken van de catalogusprijzen

Standaard worden de catalogusprijzen geïmporteerd als verkoopprijs. Indien u uw beschrijvend bestand aangepast hebt, zodat u steeds als verkoopprijs de aankoopprijs + winstmarge neemt (zie ook **Aanpassen van de winstmarge**), dan kan u alsnog gebruik maken van de catalogusprijzen voor bepaalde groepen artikels. De

catalogusprijzen werden ook geïmporteerd in een vrij numeriek veld van de artikelfiche. U hebt dit vrij veld als titel 'Catalogus' gegeven (zie ook Aanmaken vrije velden).

U kunt dit veld samen met het veld verkoopprijs op het werkblad van de artikels weergeven (zie ook Weergave van de kolommen). Verder kan u ook selecties maken in het werkblad zodat niet alle artikels zichtbaar zijn in het werkblad (zie ook Selecties maken).

Indien u in het werkblad de kolommen verkoopprijs en catalogusprijs plaatst, dan kan u beiden vergelijken.

Door in het menu van de artikelmodule te kiezen voor **Bewerken - Wijzigbaar** kan u deze beide velden aanpassen.

Met behulp van [Ctrl + C] en [Ctrl + V] kan u de inhoud van de kolom 'catalogusprijs' kopiëren naar de kolom 'verkoopprijs'.

Selecteer opnieuw **Bewerken - Wijzigbaar** om het werkblad weer in normale modus te plaatsen.

The screenshot shows a window titled "[Notaris] - Artikels - Elektro Jannens - EUR - Artikelnummer". The menu bar includes "C-LOGIC", "Fiche", "Bewerken", "Weergave", "Overzicht", "Werkblad", "Afdrukken", and "Help". The toolbar contains various icons and the text "Family 797". On the left, a tree view shows "Artikel" with sub-items 0, 1, and 2. The main table has the following data:

	Nummer (1)	Groep	Omschrijving	Verkoopprijs	Catalogus
0	23-332 0000 036	036	NIKO	7,997000	8,650
1	23-337 0000 036	036	NIKO	8,987000	9,730
2	23-338 0000 036	036	NIKO	6,457000	6,990
*					

At the bottom of the window, it says "C-LOGIC - VENICE - Druk op F1 voor help" and "4/3" with a filter icon and the text "NUM".

LET OP!

De verkoopprijzen worden aangepast TELKENS u de download uitvoert van Cebeo. U dient dus zoveel mogelijk gebruik te maken van filters in het bestand `ExportConfig.xml` bij het downloaden (zie ook Voorbereiding export artikels). Op die manier kan u er voor zorgen dat enkel de artikelfiches gedownload worden waar de prijs effectief mag aangepast worden.

Troubleshooting

Foutmelding bij het downloaden ivm "proxy"

Het zou kunnen dat u bij het exporteren van artikels van de eShop van Cebeo een foutmelding krijgt ivm "proxy", als u in een netwerk zit met een proxyserver (in Help - Cebeo - download-info zal een melding staan ivm "authentication problem").

Een mogelijke oplossing is hier dat u de download uitvoert van een ftp-site. Hiervoor neemt u best contact op Mr. Spanhove (freddy.spanhove@cebeo.be) van de firma Cebeo.

De leveringsdatum wordt niet gerespecteerd

Bij het invullen van de leveringsdatum, dient u er op te letten dat de datum een 'leverbare' dag (dus niet op een zaterdag, zon- of feestdag) is. Zoniet neemt eShop van Cebeo automatisch als leveringsdatum de eerstvolgende mogelijke leveringsdatum. Dat kan dus reeds de dag volgend op het plaatsen van de bestelling zijn!

Wat dient u allemaal aan te passen indien u uw paswoord hebt gewijzigd?

Indien u uw paswoord zou gewijzigd hebben, dan dient u volgende stappen te ondernemen opdat de link nog zou werken :

- Wijzig het klantnummer in de leveranciersfiche van Cebeo (zie ook De leveranciersfiche van Cebeo).
- Wijzig het bestand `Exportconfig.xml` (zie ook Voorbereiding export artikels).
- Wijzig het bestand `Postconfig.xml` (zie ook Voorbereiding verzending bestelling).

Herlees deze handleiding

Het is best mogelijk dat de oplossing voor uw probleem in de handleiding beschreven staat. Herlees daarom deze handleiding.

Wanneer contacteert u wie?

Indien u vragen hebt over E-Shop, over het downloaden of het versturen van de bestellingen dan neemt u best contact op met de helpdesk van Cebeo via mail (helpdesk@cebeo.be) of telefonisch (056/36.47.20). U kan de contactgegevens van Cebeo ook terugvinden indien u in het hoofdmenu van VENICE kiest voor Help - Cebeo - Cebeo-Info.

Indien uw vragen of problemen zich situeren bij het importeren zelf, of het werken in VENICE, dan kunt u uw vragen stellen aan uw C-LOGIC-verdeler. Kies hiervoor in het hoofdmenu van VENICE voor 'Help - Dealer-info'.

U kunt uw vragen over VENICE ook steeds stellen aan de helpdesk van C-LOGIC. U kunt ons bereiken door in het hoofdmenu van VENICE te kiezen voor 'Help - C-LOGIC-info - Ondersteuning'.

LET OP!

De helpdesk van C-LOGIC zal u niet kunnen helpen indien u vragen hebt over E-Shop, over het downloaden of het versturen van bestellingen en omgekeerd zal ook de helpdesk van Cebeo u niet kunnen helpen indien u vragen hebt met betrekking tot de werking van VENICE. Het is dus belangrijk dat u contact opneemt met de juiste firma.